



AU08-2020-01574

**CIRCULAR N° 3.572**

**SANTIAGO, 15 DE ENERO DE 2021**

**MODIFICA Y COMPLEMENTA INSTRUCCIONES SOBRE LOS TRABAJADORES QUE SE DESEMPEÑAN BAJO LA MODALIDAD DE TRABAJO A DISTANCIA O TELETRABAJO**

**MODIFICA EL TÍTULO III. PERSONAS PROTEGIDAS O CUBIERTAS, DEL LIBRO I. DESCRIPCIÓN GENERAL DEL SEGURO Y EL TÍTULO II. CALIFICACIÓN DE ACCIDENTES DEL TRABAJO, DEL LIBRO III. DENUNCIA, CALIFICACIÓN Y EVALUACIÓN DE INCAPACIDADES PERMANENTES, AMBOS DEL COMPENDIO DE NORMAS DEL SEGURO SOCIAL DE ACCIDENTES DEL TRABAJO Y ENFERMEDADES PROFESIONALES DE LA LEY N°16.744**

La Superintendencia de Seguridad Social, en uso de las atribuciones que le confieren los artículos 2°, 3°, 30 y 38 de la Ley N°16.395, 12 y 74 de la Ley N°16.744 y el artículo 12 del Decreto Supremo N°18, de 23 de abril de 2020, del Ministerio del Trabajo y Previsión Social, que aprueba el Reglamento del artículo 152 quáter M del Código del Trabajo, que establece condiciones específicas de seguridad y salud en el trabajo a que deberán sujetarse los trabajadores que prestan servicios en las modalidades de trabajo a distancia o teletrabajo, de acuerdo con los principios y condiciones de la Ley N°16.744; ha estimado necesario complementar las instrucciones de los Libros I y III del Compendio de Normas del Seguro Social de Accidentes del Trabajo y Enfermedades Profesionales de la Ley N°16.744, en lo relativo a la situación de los trabajadores que prestan servicios bajo esta modalidad de trabajo.

**I. MODIFÍCASE EL TÍTULO III. PERSONAS PROTEGIDAS O CUBIERTAS, DEL LIBRO I. DESCRIPCIÓN GENERAL DEL COMPENDIO, EN EL SIGUIENTE MODO:**

1. Modifícase la letra D. Situación de los trabajadores que se desempeñan bajo la modalidad de trabajo a distancia o teletrabajo, en la siguiente forma:

1.1. Modifícase el número 2. Obligaciones del empleador en materia de seguridad y salud de los lugares donde se ejerce el trabajo a distancia o teletrabajo, del siguiente modo:

1.1.1. Modifícase la letra a) en la forma que sigue:

a) Reemplázase en el segundo párrafo de la letra a), la frase “los instrumentos de autoevaluación que los organismos administradores les pongan a disposición”, por “el instrumento de autoevaluación de riesgos de trabajo a distancia o teletrabajo que su organismo administrador les proporcione.”

b) Agrégase los siguientes párrafos tercero y cuarto nuevos:

“Por cada trabajador que desempeñe trabajo a distancia o teletrabajo, será obligatoria la aplicación íntegra del señalado instrumento, salvo que por la naturaleza de los servicios, éstos puedan prestarse en distintos lugares y se hubiere pactado que el trabajador puede elegir libremente el lugar. En esa situación no será exigible la aplicación del instrumento de autoevaluación, ni la elaboración de la matriz de identificación de peligros y evaluación de riesgos.

Los empleadores podrán complementar dicho instrumento con las preguntas que estimen necesarias, de acuerdo con la naturaleza de las labores y del puesto de trabajo específico.”

1.1.2. Modifícase la letra b), de la siguiente forma:

a) Elimínase en el párrafo único actual, la frase: “...o cada vez que deban actualizarla, de conformidad con el citado reglamento.”

b) Agrégase a continuación del punto final que pasa a ser punto seguido, la siguiente oración:

“Además, podrán requerir la asistencia técnica de su organismo administrador para efectos de la revisión anual de esa matriz, según establece el artículo 4° del citado Decreto Supremo N°18.”

c) Agrégase el siguiente párrafo segundo nuevo:

“En el caso que la entidad empleadora ya cuente con una matriz, deberá adecuarla considerando el resultado de la autoevaluación.”

1.1.3. Reemplázase la letra f), por la siguiente:

“f) Capacitar a los trabajadores, con anterioridad al inicio de las labores, sobre las principales medidas de seguridad y salud que, en virtud de los riesgos inherentes a sus labores, deben tener presente en el desempeño de su trabajo (inciso segundo del artículo 152 quáter N del Código del Trabajo). Asimismo, deberán

capacitarles sobre los factores de riesgos del puesto de trabajo específico que han sido identificados en la matriz y las medidas de seguridad y de salud destinadas a su control, con la periodicidad que el programa preventivo establezca (Artículo 9° del Decreto Supremo N°18).”

1.2. Modifícase el número 3. Obligaciones de los organismos administradores del Seguro de la Ley N°16.744, de la siguiente manera:

1.2.1. Reemplázase en la primera oración del primer párrafo de la letra b), la expresión “que realicen las actividades y elaboren los instrumentos que el citado Decreto Supremo N°18, de 2020 les exige, partiendo por la aplicación y el análisis de los resultados de los instrumentos de autoevaluación , que deberán concluir”, por la siguiente: “que apliquen el instrumento de autoevaluación contenido en el Anexo N°1 “Instrumento de Autoevaluación de riesgos de trabajo a distancia o teletrabajo”, de la Letra E, de este Título, y analicen sus resultados.”

1.2.2. Reemplázase en el primer párrafo de su letra c), la frase “de diagramas con la descripción de los procesos y plazos”, por la siguiente: “de incluir el diagrama contenido en el Anexo N°2 “Diagrama de flujo de la aplicación de la normativa de trabajo a distancia o teletrabajo”, de la Letra E, de este Título.”

1.2.3. Modifícase la letra e) en la siguiente forma:

a) Agrégase en el numeral i), los siguientes párrafos tercero, cuarto y quinto nuevos:

“Dicho instrumento deberá ser puesto a disposición en un lugar destacado de sus sitios web y a través de los demás canales que consideren pertinentes. Cualquiera sea el canal, deberá ir acompañado de una descripción de sus objetivos y de los aspectos que el trabajador deberá autoevaluar, precisando además los conductos que los empleadores podrán utilizar para remitir la matriz de identificación de peligros y evaluación de riesgos, confeccionada sobre la base de dicho instrumento.

Su contenido mínimo corresponde al detallado en el Anexo N°1 “Instrumento de autoevaluación de riesgos de trabajo a distancia o teletrabajo”, de la Letra E, de este Título, el cual se divide en dos secciones:

- La primera, contiene 18 preguntas cuyo objetivo es identificar los peligros presentes en el puesto de trabajo específico. Los riesgos identificados en base a esas preguntas, deberán ser considerados en la elaboración de la matriz y del programa preventivo.
- La segunda, denominada “Autoevaluación adicional”, contiene 14 preguntas para la identificación de aquellos peligros que si bien no son inherentes a las labores que el trabajador desempeña, deben ser conocidos por éste y podrán de manera optativa, ser considerados en la confección de la matriz y del programa preventivo.

Al igual que los empleadores, los organismos administradores podrán complementar dicho instrumento con las preguntas que consideren pertinentes, según la naturaleza de las labores y del puesto de trabajo específico.”

b) Agrégase en el numeral ii), los siguientes párrafos segundo y tercero nuevos:

“El formato de la matriz de identificación de peligros y evaluación de riesgos deberá ser elaborado en base a la propuesta metodológica del Instituto de Salud Pública (ISP), a que hace referencia la Letra C, del Título II, del Libro IV.

A su vez, de conformidad con lo establecido en la citada Letra C, el programa preventivo debe considerar al menos los siguientes contenidos:

- Riesgos y peligros identificados en el puesto de trabajo específico
- Las medidas preventivas y correctivas, con precisión de las inmediatas
- Plazos de ejecución
- Responsables. Obligaciones del trabajador en su implementación

- Medidas y periodicidad de control de la implementación de las medidas preventivas o correctivas
- Periodicidad de las capacitaciones exigidas por el artículo 9° del reglamento.”

1.2.4. Modifíquese la letra g), de la siguiente manera:

a) Elimínase en su párrafo único actual, la segunda oración.

b) Agrégase el siguiente párrafo segundo nuevo:

“De acuerdo con el inciso segundo del artículo 152 quáter N del Código del Trabajo y el artículo 9° del Decreto Supremo N°18, se requieren dos tipos de capacitaciones:

i. Previo o al inicio de las labores (inciso segundo, Artículo 152 quáter N)

Debido a que en esta instancia aún no se identifican y evalúan los riesgos del puesto de trabajo específico, las capacitaciones que los organismos administradores otorguen a petición de los empleadores, deberán tratar sobre las principales medidas de seguridad y salud que los trabajadores a distancia deben tener presente, en virtud de los riesgos inherentes a sus labores y sobre el objetivo y correcta aplicación del instrumento contenido en el Anexo N°1 “Instrumento de Autoevaluación de riesgos de trabajo a distancia o teletrabajo”, de la Letra E, de este Título.

ii. Las previstas en el programa preventivo, con la periodicidad que en él se establezca (Artículo 9° del reglamento)

Además de los contenidos señalados en el citado artículo 9°, estas capacitaciones deberán incluir: la normativa relacionada con el trabajo a distancia, la cobertura de prestaciones del Seguro Ley N° 16.744, los procedimientos para acceder a ella, los recursos e instancias de reclamación, y los demás temas que los organismos administradores consideren pertinentes.

En todo caso, el contenido sobre prevención de riesgos exigido en el número 3 del mencionado artículo, deberá contemplar:

- La correcta aplicación del instrumento de autoevaluación de riesgos de trabajo a distancia o teletrabajo,
- Aspectos de seguridad relativos a los riesgos físicos, químicos y biológicos, (riesgos y medidas de control), según corresponda,
- Situaciones de emergencia, y
- Ergonomía y riesgos psicosociales (riesgos y medidas de control)

Estas capacitaciones deberán tener una duración no inferior a 8 horas pedagógicas, contemplar una evaluación y considerar como aprendizajes esperados:

- El conocimiento de los aspectos fundamentales del Seguro de la Ley N°16.744, particularmente de su cobertura,
- La capacidad de identificar y evaluar adecuadamente los factores de riesgo en el lugar donde desarrollará el trabajo a distancia o teletrabajo, y de identificar posibles medidas de control, y
- El conocimiento del contenido y aplicación del instrumento de autoevaluación de riesgos de trabajo a distancia o teletrabajo.”

1.3. Agrégase el siguiente número 4 nuevo, pasando los actuales números 4, 5, 6, 7, 8 y 9, a ser los nuevos números 5, 6, 7, 8, 9 y 10.

“4. Asistencia técnica del organismo administrador

El organismo administrador deberá prestar asistencia técnica a las entidades empleadoras cuando tome conocimiento de la existencia de trabajadores sujetos a la modalidad de trabajo a distancia o teletrabajo.

Por regla general, ello ocurrirá cuando la Dirección del Trabajo le informe el registro de un nuevo pacto. Sin embargo, también podrá tomar conocimiento:

- a) Cuando el empleador aplique el instrumento de autoevaluación descargado del sitio web del organismo administrador y le remita la matriz de identificación de peligros. En este caso, el organismo administrador prestará su asesoría a partir del proceso "Revisión de matriz", descrito en el diagrama del Anexo N°2 "Diagrama de flujo de la aplicación de la normativa de trabajo a distancia o teletrabajo", de la Letra E, de este Título.
- b) Cuando sin haber aplicado el instrumento de autoevaluación, el empleador solicite su asesoría para cumplir las exigencias del reglamento, por ejemplo, para efectos de la capacitación inicial exigida en el artículo 152 quáter N del Código del Trabajo. En este supuesto, el organismo administrador deberá prestar su asesoría a partir del proceso "Prescribe el empleador autoevaluación y análisis", del diagrama contenido en el citado Anexo N°2 "Diagrama de flujo de la aplicación de la normativa de trabajo a distancia o teletrabajo".

Dependiendo entonces de la oportunidad en que tome conocimiento, deberá prestar asesoría técnica prescribiendo la aplicación y análisis del instrumento de autoevaluación o efectuando la revisión de la matriz."

1.4. Reemplázase el número 4 actual que ha pasado a ser el número 5 nuevo, por el siguiente:

"5. Situación de los administradores delegados

Corresponderá a la unidad interna encargada de esa administración, dar cumplimiento a las obligaciones señaladas en el número 3 precedente, con las adecuaciones que procedan.

Tratándose de la obligación contenida en el citado número 3, referida a la implementación o adecuación de sus sistemas informáticos para la recepción de la información que remita la Dirección del Trabajo, los administradores delegados podrán prescindir de efectuar dicha implementación o adecuación, en la medida que establezcan un procedimiento o sistema que garantice la recepción por parte del área encargada de la administración delegada -en el plazo establecido en el artículo 152 quáter O del Código del Trabajo- de la información que, conforme a lo establecido en dicho artículo, la entidad empleadora debe remitir a la Dirección del Trabajo.

Dicha exención solo regirá en la medida que ese procedimiento interno de comunicación se mantenga vigente, de modo que si por cualquier causa éste deja de operar, además de informar a esta Superintendencia sobre dicha circunstancia, se deberá habilitar un web services.

El plazo de 5 días que se establece en la letra b) del número 3 precedente, para prescribir la medida que allí se indica, correrá desde la fecha en que la unidad a cargo de la administración delegada tome conocimiento de la existencia de un nuevo pacto a través de ese procedimiento interno de comunicación, fecha que no podrá ser posterior a la de remisión de ese pacto a la Dirección del Trabajo."

1.5. Modifícase el número 5 actual que ha pasado a ser el número 6 nuevo, del siguiente modo:

1.5.1. Agréganse los siguientes párrafos segundo, tercero y cuarto nuevos, pasando los párrafos segundo, tercero y cuarto actuales, a ser los párrafos quinto, sexto y séptimo nuevos:

"Entre otros, podrán ser calificados como de origen laboral, aquellos que sean asimilables a accidentes a causa o con ocasión del trabajo que puedan ocurrir en el desarrollo de trabajo presencial.

A modo ejemplar, podrán ser calificados como de origen laboral, de acuerdo con el señalado criterio, los accidentes:

- a) Acaecidos mientras el trabajador realiza su colación y aquellos ocurridos en el traslado directo, de ida y de regreso, entre el lugar de trabajo y aquél en que el trabajador toma su colación o al cual deba trasladarse para proveerse de ésta.
- b) Derivados de actos destinados a proveerse de insumos para realizar sus funciones y aquellos ocasionados por desperfectos de elementos o dispositivos utilizados para cumplir sus labores o derivados de su reparación, siempre que ocurran durante su jornada laboral.
- c) Que sufra un trabajador al desplazarse, en razón de instrucciones o motivaciones de orden laboral, a lugares distintos de aquél donde se desarrollan las labores de trabajo presencial.
- d) Que se produzcan tanto durante la satisfacción de una necesidad fisiológica, como aquellos que ocurran en el desplazamiento destinado a satisfacer esa necesidad, y
- e) Que ocurran con motivo de la atención de una persona con la que deba tener contacto por un asunto de índole laboral, por ejemplo, cuando deba recibir a un cliente o usuario de la empresa o a un proveedor de insumos o de elementos de trabajo.

Aun cuando el trabajador manifieste que al momento de su accidente se encontraba desempeñando sus labores en un lugar distinto al de su puesto de trabajo específico, tal circunstancia no obstará a su calificación como laboral, si es que se establece la existencia de un nexo de causalidad, a lo menos, indirecto con su quehacer laboral.”

1.5.2. Reemplázase en el párrafo segundo actual que ha pasado a ser el párrafo quinto nuevo, la frase “Además de los accidentes señalados en el inciso final del artículo 5° de la Ley N°16.744, se exceptúan de dicha cobertura”, por la siguiente: “Se exceptúan de la señalada cobertura, los accidentes señalados en el inciso final del artículo 5° de la Ley N°16.744 y”

1.6. Incorpórase en el número 7 actual que ha pasado a ser el número 8 nuevo, el siguiente párrafo cuarto nuevo:

“Adicionalmente, deberá considerarse para la calificación, cualquier otro medio de prueba destinado a acreditar el vínculo causal directo o indirecto entre la lesión y el trabajo, sin que la circunstancia de desarrollar labores remotamente implique una carga probatoria superior en comparación a la exigida a quienes se desempeñan de manera presencial, para la calificación de sus accidentes del trabajo o de trayecto.”

2. Agrégase la siguiente Letra E. Anexos:

“E. Anexos:

Anexo N°1 "Instrumento de autoevaluación de riesgos de trabajo a distancia o teletrabajo"

Anexo N°2 "Diagrama de flujo de la aplicación de la normativa de trabajo a distancia o teletrabajo"

## **II. MODIFÍCASE EL TÍTULO II. CALIFICACIÓN DE ACCIDENTES DEL TRABAJO, DEL LIBRO III. DENUNCIA, CALIFICACIÓN Y EVALUACIÓN DE INCAPACIDADES PERMANENTES, EN EL SIGUIENTE MODO:**

1. Modifícase la Letra A. Accidentes del trabajo, en la forma que sigue:

1.1. Reemplázase en la letra a. del número 2. Accidentes con ocasión del trabajo, del Capítulo II, el punto final por una coma “,” seguida del siguiente texto:

“salvo que se traslade para ese fin a su casa habitación, en cuyo supuesto los accidentes ocurridos en los desplazamientos de ida o regreso se calificarán como accidentes de trayecto de acuerdo con lo instruido en el número 2, Capítulo II, Letra B, Título II, de este Libro.”

- 1.2. Reemplázase en la letra d., del número 4. del Capítulo IV. Calificación del origen de los accidentes, los números “5 y 7”, por los números “6 y 8”.
2. Elimínase en el párrafo final del número 2. Trayecto directo, del Capítulo II, de la Letra B. Accidentes de trayecto, la segunda oración.

### **III. VIGENCIA**

Las modificaciones introducidas por la presente circular, entrarán en vigencia en la fecha de su publicación.

**PATRICIA SOTO ALTAMIRANO**  
**SUPERINTENDENTA DE SEGURIDAD SOCIAL (S)**

GOP/PGC/VNC/JRO/FRR

DISTRIBUCIÓN

Instituto de Seguridad Laboral  
Mutualidades de empleadores  
Administradores delegados  
Dirección del Trabajo  
Secretarías Regionales Ministeriales de Salud  
Departamento Contencioso  
Departamento de Supervisión y Control  
Departamento de Regulación  
Departamento de Tecnología y Operaciones  
Departamento de Administración y Finanzas  
Unidad de Prevención y Vigilancia  
Unidad de Gestión Documental e Inventario

**ANEXO N°1**

**INSTRUMENTO DE AUTOEVALUACIÓN DE RIESGOS DE TRABAJO A DISTANCIA O TELETRABAJO**

AUTOEVALUACIÓN TRABAJO A DISTANCIA O TELETRABAJO								
Nombre del trabajador/a: _____								
Lugar donde se aplica la autoevaluación(dirección): _____								
Fecha de aplicación: __/__/____								
Tipo de trabajo que realiza (teletrabajo/trabajo a distancia): _____								
Presenta alguna discapacidad (señale de qué tipo, por ejemplo, motora, visual, cognitiva): _____								
NRO.	CLASIFICACIÓN DEL PELIGRO	AGRUPACIÓN DE PELIGROS	PREGUNTA DE EVALUACIÓN	SI	NO	PARCIALMENTE	N/A	OBSERVACIONES
1	Seguridad	Herramientas, equipos, maquinarias	Las herramientas, equipos y/o maquinarias, que utiliza se encuentran en buen estado y con sus partes móviles protegidas.					
2	Seguridad	Emergencias	Conoce cuales son las situaciones de emergencia, de origen natural (Ej: tsunami, nevadas, alud, derrumbes, etc.) humano (Ej: incendio, explosiones, fugas, robo, etc.) o de origen biológico sanitario (Ej: Covid-19 y hantavirus, etc.), que se podrían generar en su lugar de trabajo y cómo proceder frente a ellas.					
3	Ergonómicos	Mobiliario	El lugar de trabajo cuenta con los equipos y mobiliario necesario para realizar las labores de teletrabajo (por ejemplo, notebook o CPU, monitor, teclado, mouse, teléfono, escritorio o mesa, silla adaptable, apoyapiés, etc.).					



4	Ergonómicos	Mobiliario	La superficie de trabajo es suficiente para acomodar los elementos que necesita para realizar el teletrabajo y alcanzarlos cómodamente, apoyar sus antebrazos (en caso de no contar con apoya brazos en la silla), así como también para estirar los pies bajo ella.					
5	Ergonómicos	Equipo	El monitor o pantalla de visualización de los datos permite visualizar su contenido con nitidez, está ubicada de tal manera que se eviten giros con la cabeza y permita una altura de los ojos que evite levantar y bajar la cabeza.					
6	Ergonómicos	Accesorios	El teclado externo y mouse, le permiten el apoyo de los antebrazos y evitar flectar la muñeca al digitar.					
7	Ergonómicos	Mobiliario	La silla utilizada le permite apoyar cómodamente la espalda, apoyar los antebrazos cómodamente en la superficie de trabajo (o en el apoya brazos de la silla si es que cuenta con éstos), disponer las rodillas en un ángulo de 90° o superior y apoyar los pies en el suelo (o en un apoya-pies).					
8	Ergonómicos	Mobiliario	El borde superior de la pantalla del computador se encuentra a la altura de los ojos.	-	-	-	-	-
9	Ergonómicos	Procedimientos/ Instructivos	El trabajo permite que durante la jornada tenga periodos de pausa para caminar, hacer ejercicios suaves, evitando la postura estática de trabajo por largos periodos.					
10	Físicos	Ambientales	El trabajo que realiza considera la utilización de herramientas y/o maquinarias que generan ruido.					

11	Químicos	Ambientales	La actividad que realiza le obliga a utilizar materiales que durante su proceso generen polvo en suspensión.					
12	Biomecánicos	Carga de trabajo	La actividad que realiza implica efectuar movimientos repetitivos y/o mover carga, superior a 3 kilos y sin ayuda de elementos mecánicos.					
13	Psicosocial	Organización del trabajo	Dispone de un periodo diario de desconexión asegurado de al menos 12 horas continuas, en los que no está obligado a responder comunicaciones, órdenes o requerimientos. En ese período no es contactado por la organización (llamadas telefónicas, WhatsApp, correo electrónico, u otros medios)					
14	Psicosocial	Organización del trabajo	Cuenta con información respecto a los objetivos y/o metas asociadas a sus labores y recibe retroalimentación oportuna respecto a éstas.					
15	Psicosocial	Organización del trabajo	En la organización existen instancias establecidas por el empleador de interacción y apoyo con compañeros de trabajo. Puede comunicarse de manera expedita y fácil con su jefatura directa durante la jornada laboral.					
16	Psicosocial	Organización del trabajo	Se le ha informado sobre los riesgos de trabajar en solitario o aislado, que supone la modalidad de teletrabajo o trabajo a distancia.					
17	Psicosocial	Organización del trabajo	Si cumple labores de digitación, conoce los tiempos de descanso de que debe disponer.					

18	General	General	Conoce lo que debe hacer para prevenir accidentes del trabajo o enfermedades profesionales y los beneficios o prestaciones de la Ley N° 16.744 (seguro laboral) en caso de ocurrirle un accidente o una enfermedad laboral.					
----	---------	---------	---	--	--	--	--	--

**NOTA:** El objetivo de estas 18 preguntas es identificar los peligros presentes en el puesto de trabajo específico, los que deberán ser considerados en la elaboración de la matriz y del programa preventivo.

AUTOEVALUACIÓN ADICIONAL								
NRO.	CLASIFICACIÓN DEL PELIGRO	AGRUPACIÓN DE PELIGROS	PREGUNTA DE EVALUACIÓN	SI	NO	PARCIALMENTE	N/A	OBSERVACIONES
1	Seguridad	Espacio de trabajo	Se cuenta con espacio suficiente para desarrollar las labores y que permita disponer de un escritorio, mesa o similar y sillas. Además, que le permita acomodar sus elementos, herramientas o equipo de trabajo.					
2	Seguridad	Espacio de trabajo	El material y/o revestimiento del piso en el que se emplaza el puesto de trabajo está en buenas condiciones, sin presentar irregularidades o desniveles.					
3	Seguridad	Espacio de trabajo	El lugar de trabajo se encuentra ordenado y limpio, sin materiales u objetos desordenados, que permita realizar el trabajo de manera segura.					
4	Seguridad	Espacio de trabajo	Los pasillos y lugares de tránsito, se encuentran libres de obstáculos (objetos, cables, equipos) de tal manera que permitan el desplazamiento tanto en las tareas habituales como frente a situaciones de emergencia.					

AUTOEVALUACIÓN ADICIONAL								
NRO.	CLASIFICACIÓN DEL PELIGRO	AGRUPACIÓN DE PELIGROS	PREGUNTA DE EVALUACIÓN	SI	NO	PARCIALMENTE	N/A	OBSERVACIONES
5	Seguridad	Instalaciones eléctricas	Los enchufes y/o tomacorrientes murales, así como los alargadores en el caso de ser utilizados, se encuentra en condiciones de funcionamiento seguro (no presentan ninguna clase de daño visible).					
6	Seguridad	Instalaciones eléctricas	El sistema eléctrico del lugar de trabajo presenta problemas evidentes (cortes de luz, sobrecarga, bajas intermitentes de voltaje).					
7	Seguridad	Instalaciones eléctricas	Si su trabajo requiere la conexión de herramientas y maquinarias, el sistema eléctrico del lugar permite su conexión sin riesgo de corte o sobrecarga.					
8	Seguridad	Almacenamiento	En el lugar definido para el trabajo hay ausencia de almacenamiento de líquidos o sólidos combustibles.					
9	Seguridad	Emergencias	El lugar de trabajo está libre de objetos que puedan caer desde una repisa o mueble de pared.					
10	Seguridad	Emergencias	Conoce si existen zonas de seguridad y vías de evacuación (exterior e interior) y éstas se encuentran despejadas y libres de obstáculos.					
11	Ergonómicos	Factores ambientales	La iluminación del lugar de trabajo se encuentra libre de reflejos, brillos directos o indirectos que dificulten la ejecución de la tarea o genere molestias visuales, que impidan realizar el trabajo.					
12	Ergonómicos	Factores ambientales	El nivel de ruido interno (familiares, equipos de audio, etc.) permiten realizar las actividades de teletrabajo sin interferir en su concentración.					

AUTOEVALUACIÓN ADICIONAL								
NRO.	CLASIFICACIÓN DEL PELIGRO	AGRUPACIÓN DE PELIGROS	PREGUNTA DE EVALUACIÓN	SI	NO	PARCIALMENTE	N/A	OBSERVACIONES
13	Ergonómicos	Factores ambientales	El lugar permite realizar ventilación natural o artificialmente, de tal manera que pueda realizar las actividades adecuadamente					
14	Ergonómicos	Factores ambientales	Las condiciones de temperatura (frío o calor) permiten realizar las actividades adecuadamente.					

**NOTA:** El objetivo de estas 14 preguntas es identificar peligros que si bien no son inherentes a las labores que el trabajador desempeña, deben ser conocidas por éste y podrán, de manera optativa, ser consideradas en la matriz y en el programa preventivo.

**ANEXO N°2**  
**DIAGRAMA DE FLUJO DE LA APLICACIÓN DE LA NORMATIVA DE TRABAJO A DISTANCIA O TELETRABAJO**

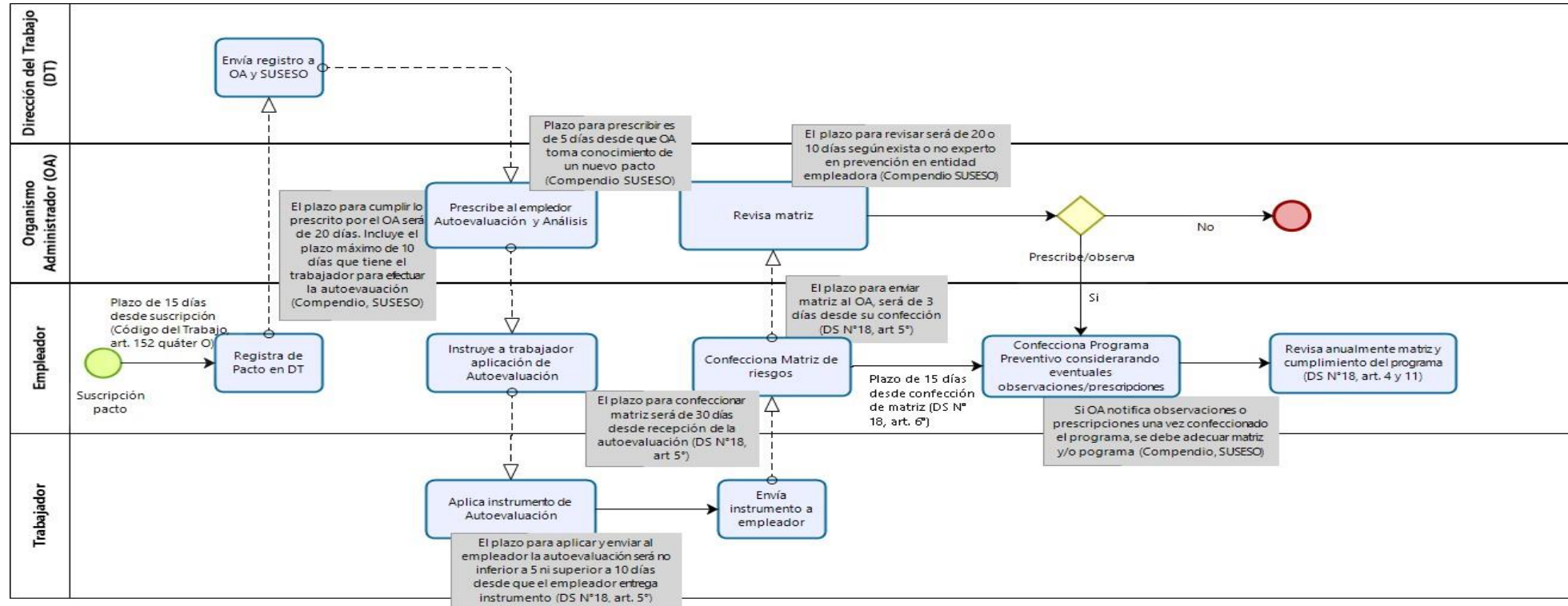

**Notas:**

- 1) **Plazos:** Todos los plazos señalados en este diagrama son de días corridos.
- 2) **Aplicación de instrumento de autoevaluación:** el empleador puede iniciar las acciones de evaluación de riesgos de manera inmediata al inicio de las labores o al suscribir el pacto. Lo anterior a través de la instrucción al trabajador para que complete el instrumento de autoevaluación, el cual puede ser obtenido directamente en el sitio web de su OA. En ese caso, el flujograma es el mismo ya indicado, pero se inicia directamente en la etapa del Empleador "Instruye a Trabajador aplicación de autoevaluación".
- 3) **Asistencia Técnica OA:** El OA debe prestar asistencia técnica al empleador cuando tome conocimiento del registro de un nuevo pacto en la DT. Sin embargo, previo a que la DT le informe sobre el registro, también podrá tomar conocimiento cuando el empleador aplique el instrumento de autoevaluación y le remita la matriz de identificación de peligros, o cuando sin haber aplicado el instrumento, el empleador solicite su asesoría para cumplir las exigencias del reglamento. Dependiendo entonces de la oportunidad en que tome conocimiento, deberá prescribir la aplicación y análisis del instrumento de autoevaluación y/o efectuar la revisión de la matriz.
- 4) **Instrumento de autoevaluación / Matriz / Programa preventivo:** De acuerdo con el artículo 5° del D.S. N°18, los empleadores deberán utilizar el instrumento de autoevaluación que el respectivo OA les proporcione. Sin perjuicio de ello, podrán complementarlo de acuerdo a la especificidad de las labores. Por el contrario, será opcional el uso de los formatos de matriz y de un programa preventivo que los OA deben poner a su disposición, conforme a lo instruido por la SUSESO. La matriz deberá ser revisada anualmente, para lo cual puede requerir asistencia técnica del OA.
- 5) **Capacitaciones:** El artículo 152 quáter N, inciso segundo, del Código del Trabajo y el artículo 9° de su Reglamento, consideran dos tipos de capacitaciones:
  - a) Previo o al inicio de las labores: Esta debe abordar las principales medidas de seguridad y salud que los trabajadores deben tener presente al desempeñar sus labores, conforme a su naturaleza, pues aún no se identifican y evalúan los riesgos del puesto de trabajo específico. Se refiere a esta capacitación, el inciso segundo del artículo 152 quáter N del Código del Trabajo.
  - b) Las previstas en el programa preventivo, con la periodicidad que en él se establezca (no exceder de dos años): A diferencia de la anterior, éstas sí deberán incluir los riesgos del puesto de trabajo específico identificados en la matriz y las medidas de seguridad y de salud para el control de esos riesgos. Se refiere a lo establecido en el artículo 9 del D.S. N° 18, capacitación de al menos 8 horas.