



Superintendencia  
de Seguridad  
Social

Gobierno de Chile

# Estudio sobre Protección a la Maternidad en Chile: Evolución a 5 años del Postnatal Parental

Eliana Quiroga Aguilera  
Jefa Depto. de Regímenes Previsionales y Asistenciales  
Intendencia de Beneficios Sociales

Jueves 10 de Noviembre de 2016

# Protección a la maternidad en Chile

## ■ Reseña histórica

### Ley N°3.186

-En fábricas y talleres con 50 o más mujeres  
-Creación sala cuna para hijos menores de 1 año  
-Tiempo para amamantar en sus trabajos

### Ley N°11.462

-Se extienden los beneficios maternales de las obreras a las empleadas  
-Establece fuero maternal

### Ley N°17.301

-Se crea el permiso y subsidio por enfermedad grave del niño menor de un año.

### Ley N°20.545

-Creó el Permiso Postnatal Parental.  
-Creó un subsidio maternal para las madres sin contrato de trabajo vigente.  
-Extendió el descanso postnatal en caso de nacimiento de niños prematuros y de partos múltiples.

1917

1925

1931

1953

1970

1973

1985

1993

2011

### Decreto Ley N° 442

-Período de descanso de 60 días para la madre obrera  
-Mantiene el 50% de su salario de cargo del empleador.

### DFL N° 178, del Ministerio de Bienestar Social

-Aumenta a 12 semanas período de descanso  
-50% de su salario de cargo del empleador y del Seguro Obrero Obligatorio.

### Ley N°17.928

-Aumenta período de descanso postnatal a 12 semanas

### Ley N°18.418

Estableció que los subsidios maternales\* serian de cargo fiscal.

### Ley N°19.250

Se introduce el primer beneficio parental. El permiso por EGNM puede ser utilizado por el padre del menor, siempre que éste fuere un trabajador formal y que la madre así lo dispusiera.

# Protección a la maternidad en Chile

Permisos y subsidios de protección a la maternidad para trabajadores afectos al sistema previsional, situación actual

Financiamiento	Beneficio
De cargo del empleador	Permiso pagado de cinco días en caso de nacimiento de un hijo
De cargo del sistema de salud	Descanso prenatal suplementario y subsidio
	Descanso prenatal prorrogado y subsidio
	Descanso postnatal prolongado y subsidio
De cargo fiscal	Descanso prenatal y subsidio
	Descanso postnatal y extensión y subsidio
	<b>Permiso postnatal parental y subsidio</b>
	Permiso por enfermedad grave del niño menor de un año y subsidio
	Subsidio para madres sin contrato de trabajo vigente

# Permiso Postnatal Parental (PPP)

## ■ Descripción del beneficio

### ¿Qué es?

Es la autorización que tiene la madre trabajadora para ausentarse del trabajo para amamantar y cuidar del hijo a continuación del período postnatal, con derecho a la mantención de remuneraciones para el caso de los funcionarios públicos o de subsidios por incapacidad laboral para las trabajadoras del sector privado.

### ¿Cuándo se utiliza?

A continuación del período de descanso postnatal, durante 84 días si se usa en jornada completa, o 126 días si se utiliza en jornada parcial.

### ¿Cuándo se puede traspasar el permiso al padre?

A partir de la séptima semana del permiso, la madre puede traspasar parte o todas las semanas restantes al padre y en la misma modalidad elegida por la madre.

# Permiso Postnatal Parental (PPP)

- Evolución del número de subsidios iniciados

Número de subsidios iniciados por permiso postnatal parental según año

Año	Número de subsidios iniciados	Variación Anual	Número de subsidios iniciados (enero – septiembre)	Variación Anual
2011*	22.320			
2012	91.249		68.188	
2013	96.195	5,4%	72.361	6,1%
2014	101.974	6,0%	74.885	3,5%
2015	105.116	3,1%	79.020	5,5%
2016**	75.299		75.299	-4,7%
<b>Total</b>	<b>492.153</b>		<b>369.753</b>	

\*La información se refiere a datos de los meses de octubre a diciembre producto de la entrada en vigencia del permiso postnatal parental en el mes de octubre de 2011.

\*\*Considera información hasta el mes de septiembre de 2016.

Fuente: Superintendencia de Seguridad Social, base de datos SIMAT.

# Permiso Postnatal Parental (PPP)

- Evolución del número de subsidios iniciados

Número de subsidios iniciados por descanso postnatal y número total de nacimientos ocurridos en Chile según año

Año	Número de subsidios iniciados por postnatal	Variación Anual	Número de nacimientos total**	Cobertura subsidios maternos
2011	90.410		248.879	36,3%
2012	93.250	3,1%	243.858	38,2%
2013	96.772	3,8%	242.862	39,8%
2014	104.543	8,0%	252.194	41,5%
2015	104.866	0,3%		
2016*	78.583			

\*Considera información entre enero y septiembre de 2016.

\*\*Corresponde al número de nacimientos con inscripción corregida que reporta el INE en su Anuario de Estadísticas Vitales del año 2014

Fuente: Superintendencia de Seguridad Social, base de datos SIMAT e Instituto Nacional de Estadísticas.

# Permiso Postnatal Parental (PPP)

- Evolución del número de subsidios iniciados

Número de mujeres menores de 45 años que cotiza en AFP y población de mujeres entre 15 y 45 años, según año

Año	N° cotizantes mujeres hasta 45 años promedio	Variación	Número de mujeres entre 15 y 45 años	Variación	Cobertura mujeres formales
2010	1.222.479		3.923.514		31,2%
2011	1.294.088	5,9%	3.930.050	0,2%	32,9%
2012	1.363.748	5,4%	3.985.427	1,4%	34,2%
2013	1.422.050	4,3%	4.000.119	0,4%	35,6%
2014	1.467.467	3,2%	4.013.344	0,3%	36,6%
2015	1.504.911	2,6%			
2016*	1.531.355	1,8%			

\*Considera información entre enero y junio de 2016.

\*\*Corresponde al número de nacimientos con inscripción corregida que reporta el INE en su Anuario de Estadísticas Vitales

Fuente: Superintendencia de Pensiones e Instituto Nacional de Estadísticas.

# Permiso Postnatal Parental (PPP)

- Evolución del número de subsidios iniciados

Número de subsidios iniciados por PPP según tramo de remuneración imponible de la beneficiaria en M\$.

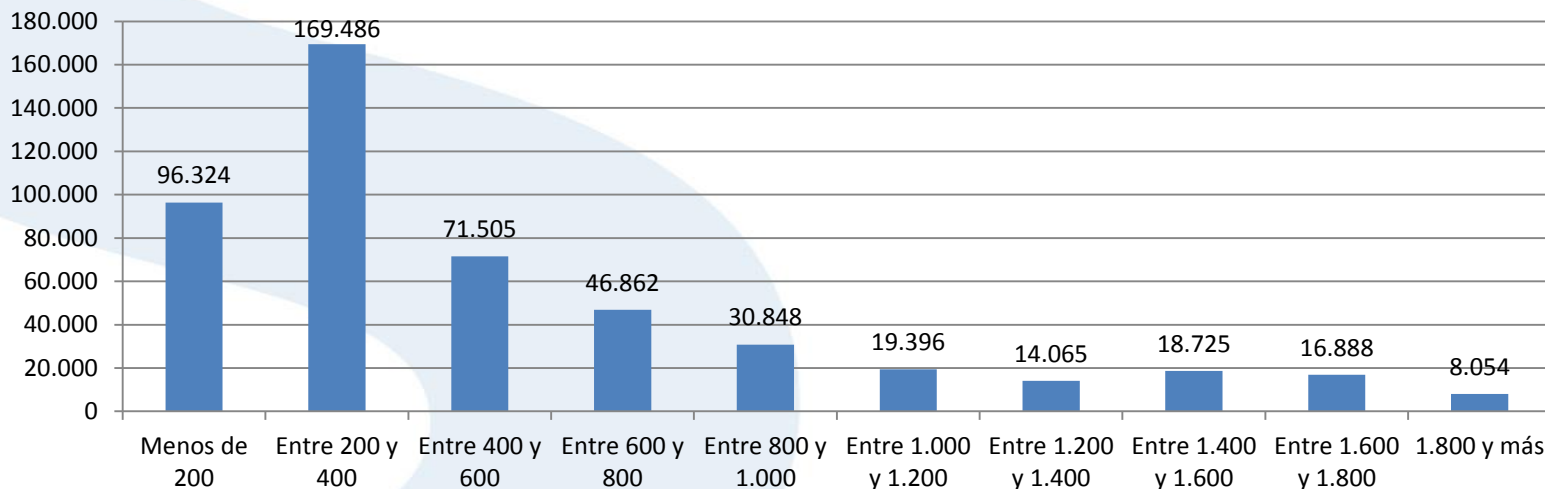

Fuente: Superintendencia de Seguridad Social, base de datos SIMAT.



# Permiso Postnatal Parental (PPP)

- Análisis de uso de la modalidad de extensión jornada parcial

Número de subsidios iniciados por permiso postnatal parental según año y modalidad de uso

Año	Jornada Completa	Jornada Parcial	Total	Proporción Jornada Parcial
2011*	20.586	1.734	22.320	7,8%
2012	89.330	1.919	91.249	2,1%
2013	94.996	1.199	96.195	1,2%
2014	100.968	1.006	101.974	1,0%
2015	104.169	947	105.116	0,9%
2016**	74.703	596	75.299	0,8%
<b>Total</b>	<b>484.752</b>	<b>7.401</b>	<b>492.153</b>	<b>1,5%</b>

\*La información se refiere a datos de los meses de octubre a diciembre producto de la entrada en vigencia del permiso postnatal parental en el mes de octubre de 2011.

\*\*Considera información entre enero y septiembre de 2016.

Fuente: Superintendencia de Seguridad Social, base de datos SIMAT.

# Permiso Postnatal Parental (PPP)

- Análisis de uso de la modalidad de extensión jornada parcial

## Porcentaje de utilización mensual del subsidio por permiso postnatal parental en jornada parcial

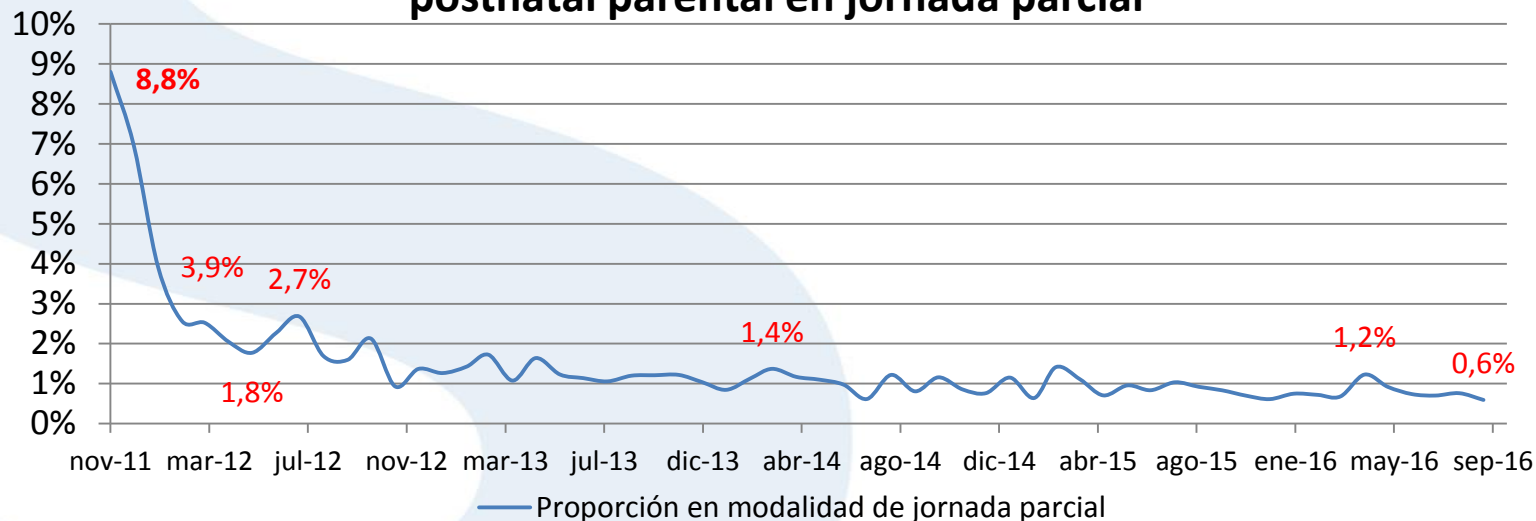

Fuente: Superintendencia de Seguridad Social, base de datos SIMAT.

# Permiso Postnatal Parental (PPP)

## ■ Análisis de uso de la modalidad de extensión jornada parcial

Número de subsidios iniciados por PPP según tramo de remuneración imponible y modalidad de extensión de uso durante el período 2011-2016

Tramo de remuneración imponible	Jornada Completa	Jornada Parcial	Total	% Jornada Parcial
0 - 200.000	95.707	617	96.324	0,6%
200.001 - 400.000	168.210	1.276	169.485	0,8%
400.001 - 600.000	70.695	810	71.505	1,1%
600.001 - 800.000	46.189	673	46.862	1,4%
800.001 - 1.000.000	30.281	567	30.848	1,8%
1.000.001 - 1.200.000	18.949	447	19.396	2,3%
1.200.001 - 1.400.000	13.698	367	14.065	2,6%
1.400.001 - 1.600.000	17.340	1.385	18.725	7,4%
1.600.001 - 1.800.000	15.968	920	16.888	5,4%
1.800.001 y más	7.715	339	8.054	4,2%
<b>Total</b>	<b>484.752</b>	<b>7.401</b>	<b>492.153</b>	<b>1,5%</b>

Fuente: Superintendencia de Seguridad Social, base de datos SIMAT.

# Permiso Postnatal Parental (PPP)

- Análisis de uso de la modalidad de extensión jornada parcial

Distribución de las mujeres que hicieron uso de la jornada parcial según tope imponible

Año	Remuneración menor que ingreso máximo imponible	Remuneración igual que ingreso máximo imponible	Total	% Remuneración igual que ingreso máximo imponible
2011*	1.433	301	1.734	17,3%
2012	1.626	293	1.919	12,5%
2013	986	213	1.199	15,8%
2014	819	187	1.006	16,4%
2015	814	133	947	11,4%
2016**	524	72	596	10,4%
<b>Total</b>	<b>6.202</b>	<b>1.199</b>	<b>7.401</b>	<b>16,2%</b>

\*La información se refiere a datos de los meses de noviembre y diciembre producto de la entrada en vigencia del permiso postnatal parental en el mes de octubre de 2011.

\*\*Considera información hasta el mes de septiembre de 2016.

Fuente: Superintendencia de Seguridad Social, base de datos SIMAT.

# Permiso Postnatal Parental (PPP)

- Análisis de uso del traspaso al padre del permiso

Número de subsidios iniciados por permiso postnatal parental y permisos traspasados al padre según año

Año	N° de subsidios iniciados	N° de permisos traspasados	% Traspasos/ Iniciados
2011*	22.320	1	0,00%
2012	91.249	292	0,32%
2013	96.195	277	0,29%
2014	101.974	218	0,21%
2015	105.116	220	0,21%
2016**	75.299	149	0,20%
<b>Total</b>	<b>492.153</b>	<b>1.157</b>	<b>0,24%</b>

\*La información se refiere a datos de los meses de noviembre a diciembre producto de la entrada en vigencia del permiso postnatal parental a fines de octubre de 2011.

\*\*Considera información entre enero y septiembre de 2016.

Fuente: Superintendencia de Seguridad Social, base de datos SIMAT.

# Permiso Postnatal Parental (PPP)

- Análisis de uso del traspaso al padre del permiso

Número de días promedio de permisos traspasados de la madre al padre según año

Año	N° de días de permiso traspasados	N° de permisos traspasados	N° de días promedio traspasados
2011*	42	1	42
2012	9.030	292	30,9
2013	9.074	277	32,8
2014	7.986	218	36,6
2015	7.765	220	35,3
2016**	5.157	149	34,6
<b>Total</b>	<b>39.063</b>	<b>1.157</b>	<b>33,8</b>

\*La información se refiere a datos de los meses de noviembre a diciembre producto de la entrada en vigencia del permiso postnatal parental a fines de octubre de 2011.

\*\*Considera información entre enero y septiembre de 2016.

Fuente: Superintendencia de Seguridad Social, base de datos SIMAT.

# Permiso Postnatal Parental (PPP)

- Incidencia del permiso en la utilización del subsidio por enfermedad grave del niño menor de un año

Número de licencias médicas iniciadas y de días de subsidio pagados por enfermedad grave del niño menor de un año según año

Año	Licencias iniciadas	Variación anual	Número de días de subsidio	Variación anual	Días promedio por licencia
2009*	263.243		6.519.762		24,8
2010*	221.751	-15,8%	4.420.089	-32,2%	19,9
2011	350.041	57,9%	4.217.404	-4,6%	12,0
2012	126.897	-63,7%	1.202.760	-71,5%	9,5
2013	128.318	1,1%	1.113.974	-7,4%	8,7
2014	149.635	16,6%	1.354.811	21,6%	9,1
2015	173.475	15,9%	1.629.060	20,2%	9,4
2016**	130.993	4,5%	1.270.184	8,6%	9,7
Variación 2015/2011	<b>-50,4%</b>		<b>-61,4%</b>		<b>-21,7%</b>
Variación 2015/2012	<b>36,7%</b>		<b>35,4%</b>		<b>-1,1%</b>

\*Corresponde a la información disponible en los Boletines Estadísticos Anuales de la Superintendencia de Seguridad Social.

\*\*Considera información entre enero y septiembre de 2016.

Fuente: Superintendencia de Seguridad Social, base de datos SIMAT y Boletín Estadístico Anual SUSESO.

# Permiso Postnatal Parental (PPP)

- Incidencia del permiso en la utilización del subsidio por enfermedad grave del niño menor de un año

Número de licencias médicas iniciadas y de días de subsidio pagados por enfermedad grave del niño menor de un año según año (mayores de 169 días)

Año	Subsidio postnatal iniciados	Variación	Días de subsidio por EGNM (Entre 169 y 365 días)	Variación	Licencias por EGNM (Entre 169 y 365 días)	Variación
2011	90.410		1.863.864		133.437	
2012	93.250	3,1%	1.091.324	-41,4%	117.343	-12,1%
2013	96.772	3,8%	1.099.744	0,8%	126.851	8,1%
2014	104.543	8,0%	1.344.749	22,3%	148.641	17,2%
2015	104.866	0,3%	1.621.963	20,6%	172.747	16,2%
2016*	78.583		1.266.997		130.632	
Variación 2015/2011	<b>16,0%</b>		<b>-13,0%</b>		<b>29,5%</b>	
Variación 2015/2012	<b>12,5%</b>		<b>48,6%</b>		<b>47,2%</b>	

\*Considera información entre enero y septiembre de 2016.

Fuente: Superintendencia de Seguridad Social, base de datos SIMAT



# Permiso Postnatal Parental (PPP)

- Incidencia del permiso en la utilización del subsidio por enfermedad grave del niño menor de un año

Número de subsidios postnatal iniciados y número de días de subsidio pagado por EGNM para niños mayores de 169 días

Año	CCAF		ISAPRE		Subsecretaría de Salud Pública	
	Subsidio postnatal iniciados	Días de subsidio por EGNM	Subsidio postnatal iniciados	Días de subsidio por EGNM	Subsidio postnatal iniciados	Días de subsidio por EGNM
2011	44.756	861.595	22.712	649.517	22.942	352.752
2012	45.818	546.568	24.742	369.206	22.690	175.550
2013	47.434	540.487	27.065	388.101	22.273	171.156
2014	52.345	680.840	29.201	472.795	22.997	191.114
2015	52.505	817.688	30.067	595.365	22.294	208.910
2016*	39.476	621.606	23.212	493.146	15.895	152.245
Variación 2015/2012	<b>14,6%</b>	<b>49,6%</b>	<b>21,5%</b>	<b>61,3%</b>	<b>-1,7%</b>	<b>19,0%</b>

\*Corresponde a la información disponible en los Boletines Estadísticos Anuales de la Superintendencia de Seguridad Social.

\*\*Considera información entre enero y septiembre de 2016.

Fuente: Superintendencia de Seguridad Social, base de datos SIMAT .

# Permiso Postnatal Parental (PPP)

- Incidencia del permiso en la utilización del subsidio por enfermedad grave del niño menor de un año

Número de licencias médicas iniciadas por EGNM según tipo de diagnóstico para mayores de 169 días

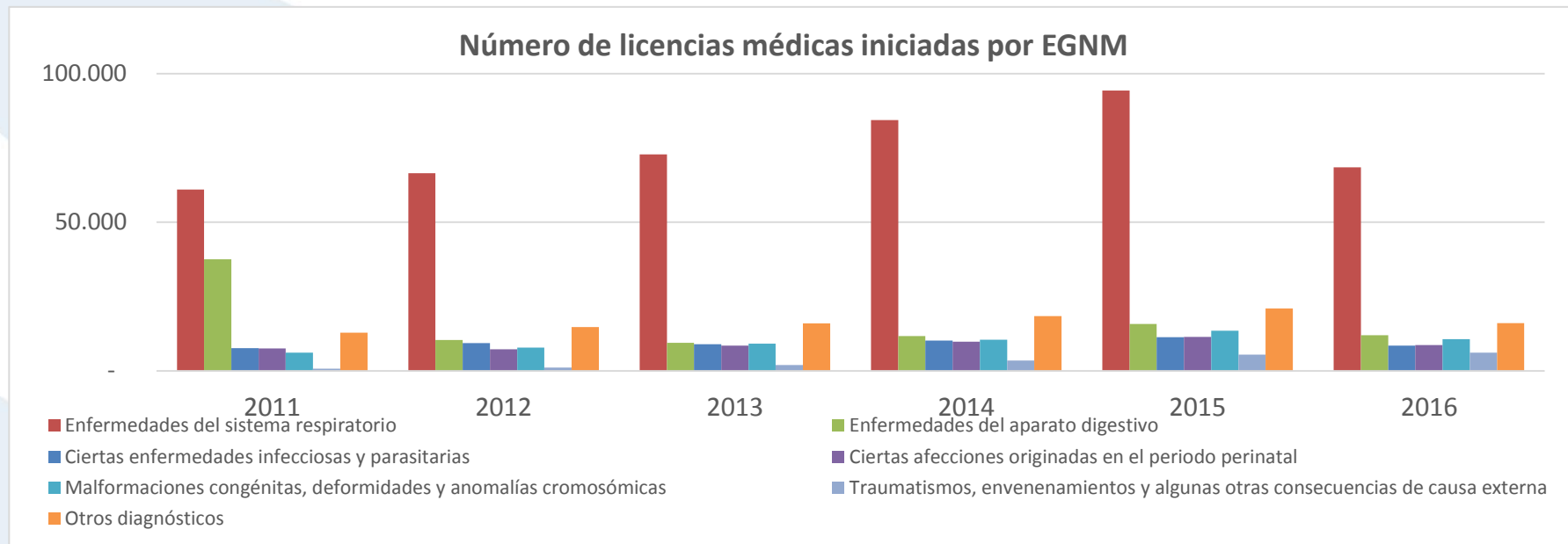

Fuente: Superintendencia de Seguridad Social, base de datos SIMAT .

# Permiso Postnatal Parental (PPP)

- Incidencia del permiso en la utilización del subsidio por enfermedad grave del niño menor de un año

Número de días de subsidio por EGNM según tipo de diagnóstico para mayores de 169 días

Días de subsidio pagado por EGNM

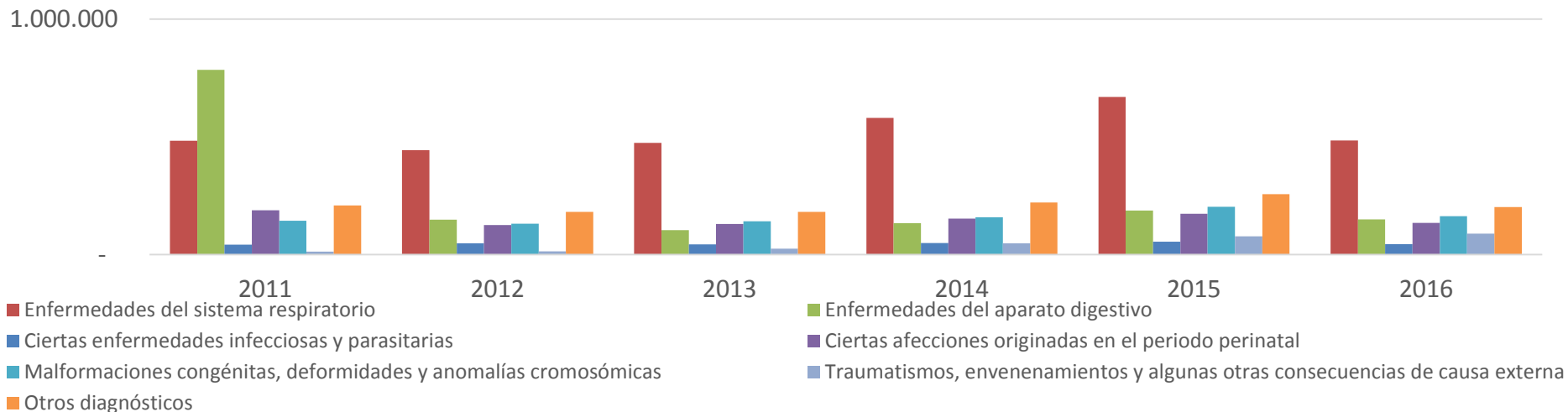

Fuente: Superintendencia de Seguridad Social, base de datos SIMAT .

# Permiso Postnatal Parental (PPP)

- Se observó que el número de licencias y de días de subsidio pagado por EGNM el año 2012, respecto del 2011, disminuyeron en más de un 63% y 71%, respectivamente.
- El número de días de subsidio pagado disminuyó entre los años 2011 y 2012 para los niños mayores de 168 días, pero entre los años 2012 y 2015 aumentó en un 48%.
- Parte del aumento se puede explicar por un incremento de un 12,5% de los niños nacidos de madres con derecho a este beneficio.
- Las enfermedades del sistema digestivo disminuyeron un 81% entre 2011 y 2012 principalmente por efecto de la Circular N°2.727



# GRACIAS

