

ABRIL DE 2018

Panorama Mensual Seguridad y Salud en el Trabajo

Contenido:

Coyuntura en Seguridad y Salud en el Trabajo

Coyuntura en Seguridad y Salud en el Trabajo

Accidentes del Trabajo y de Trayecto

Evolución mensual

En el mes de enero de 2018 ocurrieron 18.539 accidentes del trabajo y de trayecto en las Mutualidades. Dicha cifra se desagrega en 14.186 accidentes del trabajo y 4.353 accidentes de trayecto, lo que implica que los accidentes del trabajo y de trayecto representan el 77% y 23% de los accidentes totales, respectivamente.

Al comparar interanualmente, existió una disminución de 3,9% en los accidentes totales en enero de 2018. Al respecto, los accidentes del trabajo presentaron una disminución de 4,9% en relación a enero de 2017, por otra parte, los accidentes de trayecto disminuyeron en 0,5% en relación al mismo mes del año anterior.

Accidentes del trabajo y de trayecto en Mutualidades Enero de 2014 - Enero de 2018

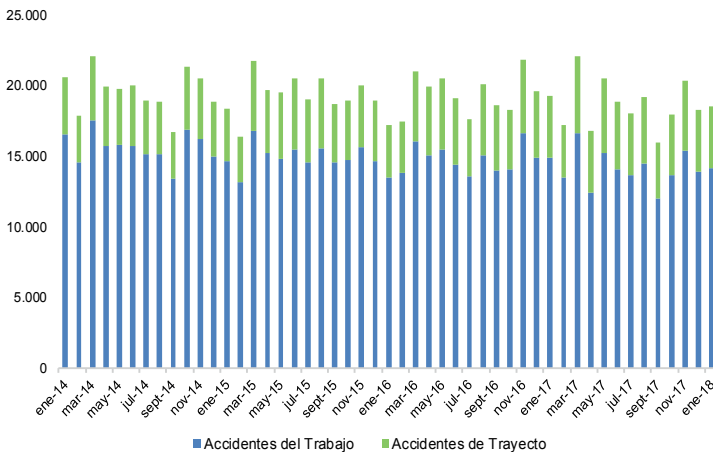

Fuente: Boletines Estadísticos SUSESO

Sexo

Los hombres protagonizaron el 65% de los accidentes totales ocurridos en enero de 2018, mientras que las mujeres sufrieron el 35% restante de este tipo de eventos. Respecto a los accidentes del trabajo, 70% de este tipo de accidentes fueron sufridos por hombres y 30% por mujeres. Por otro lado, los accidentes de trayecto se distribuyen en 49% y 51% entre hombres y mujeres, respectivamente, en enero de 2018.

Distribución por sexo de accidentes en Mutualidades Enero de 2018

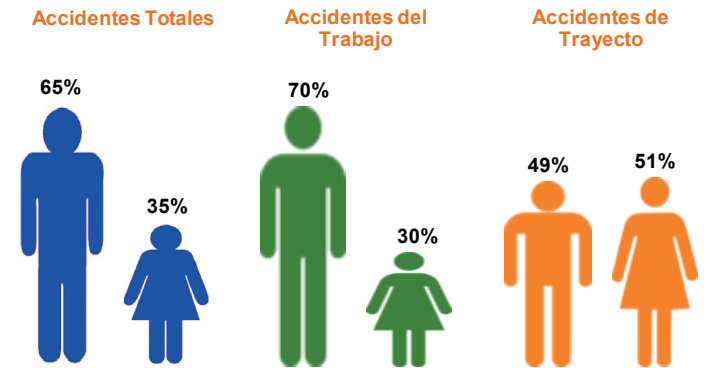

Fuente: Boletines Estadísticos SUSESO

Edad

En términos de edad, se puede afirmar que trabajadoras(es) entre 25 y 44 años son el grupo etario que sufre una mayor proporción de los accidentes totales en enero de 2018. En efecto, 50% de los accidentes totales fueron sufridos por personas entre 25 y 44 años en enero de 2018. Las distribuciones por edad de los accidentes del trabajo y de trayecto difieren levemente en enero de 2018, se observa una mayor acumulación de los accidentes de trayecto en el grupo entre 25 y 44 años comparado con los accidentes del trabajo.

Distribución por edad de accidentes en Mutualidades Enero de 2018

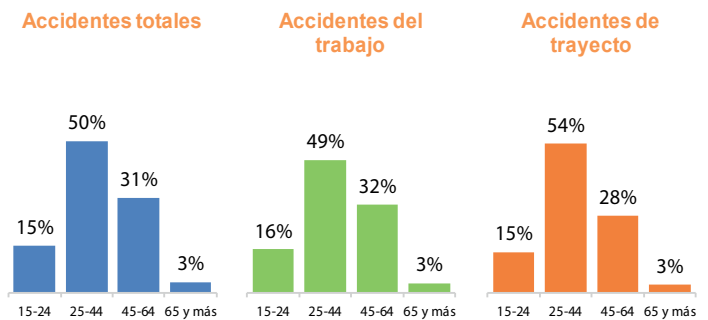

Fuente: SISESAT.

Mutualidades

En enero de 2018, los accidentes del trabajo ocurrieron mayoritariamente a trabajadoras(es) protegidas(os) de la Mutual de Seguridad (MUSEG) y la Asociación Chilena de Seguridad (ACHS), con un 44% y 43% del total de accidentes del trabajo, respectivamente. En el caso del Instituto de Seguridad del Trabajo (IST), un 13% de los accidentes del trabajo fueron protagonizados por trabajadoras(es) protegidas(os) por este organismo administrador en el mencionado mes.

Distribución de accidentes del trabajo por Mutualidad Enero de 2018

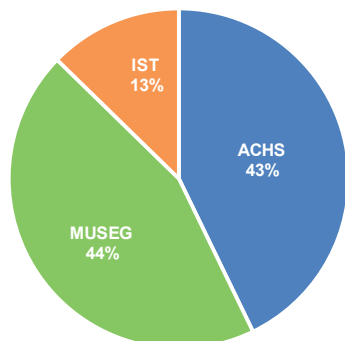

Fuente: Boletines Estadísticos SUSESO

Actividad económica

Al igual que en los meses anteriores, es la actividad Servicios la que presenta el mayor número de accidentes del trabajo en enero de 2018, lo anterior es consistente con la alta participación de trabajadoras(es) en dicha actividad, en tanto EGA¹ es la que presentó el menor número de accidentes del trabajo en dicho mes.

En enero de 2018 se registró una disminución en el número de accidentes del trabajo en casi todas las actividades económicas al compararse con enero de 2017, destacan las actividades de Minería y EGA, ambas con reducciones de 20,8%. Por otro lado, el único sector que aumentó sus accidentes del trabajo es Agricultura y Pesca, con un aumento interanual de 2,7%.

Accidentes del trabajo por actividad económica en Mutualidades Enero de 2018

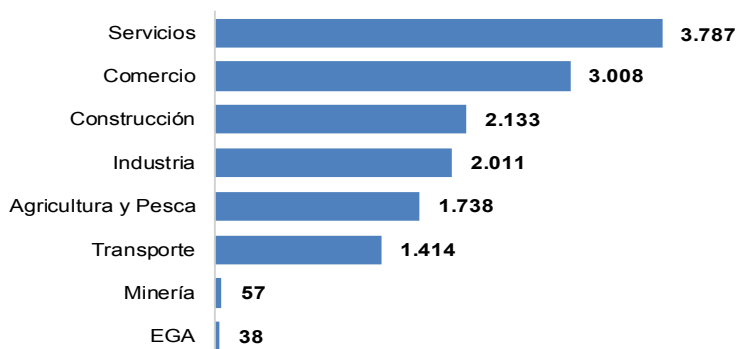

Fuente: Boletines Estadísticos SUSESO

Región

La Región Metropolitana es la región que registra el mayor número de accidentes del trabajo en enero de 2018 con 8.024 casos, lo cual es consistente con el tamaño de su fuerza de trabajo. En términos interanuales, en enero de 2018 se produce un aumento destacado en los accidentes del trabajo en la región de Aysén (21%), seguido de Magallanes (17%) y Coquimbo (16%). Por otro lado, las disminuciones más destacadas se observan en las regiones de Los Ríos (-17%) y Biobío (-12%).

Accidentes del trabajo por región en Mutualidades Enero de 2018

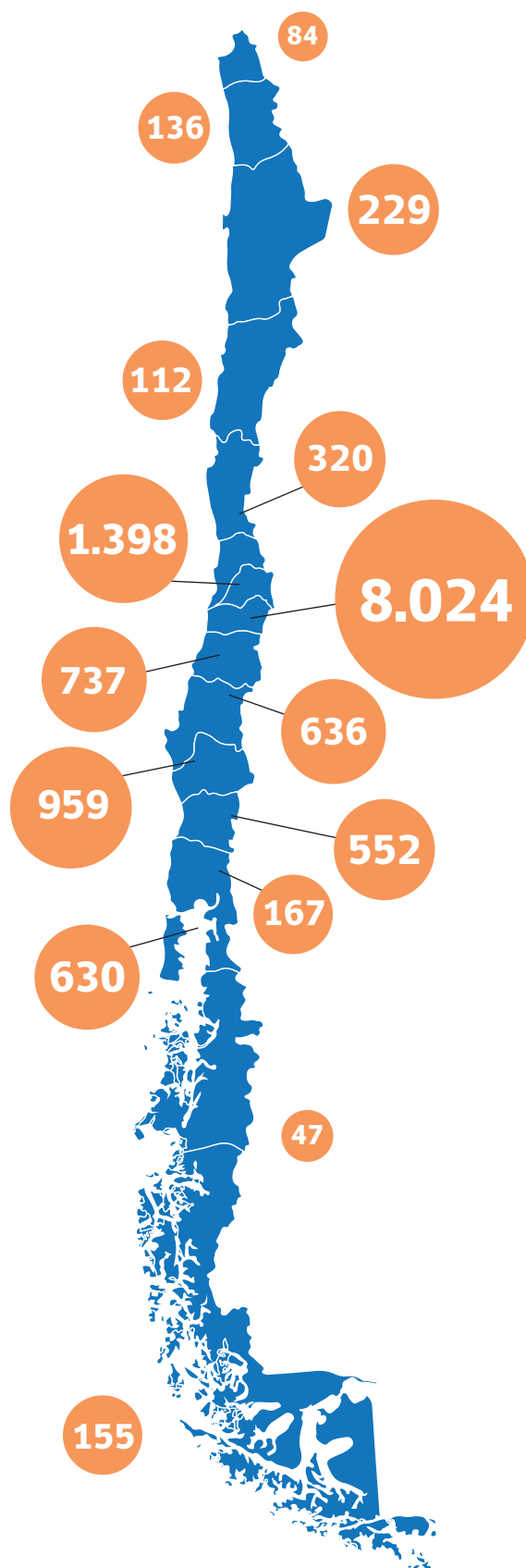

Fuente: Boletines Estadísticos SUSESO

¹ Electricidad, Gas y Agua.

Días perdidos por accidentes

En enero de 2018, se registraron 22,2 días perdidos promedio por cada accidente. Lo anterior, equivale a un aumento de 5,1% al comparar enero de 2018 con el mismo mes del año anterior.

Por su parte, los días perdidos promedio por cada accidente del trabajo fueron 20,5 en enero de 2018, lo que se traduce en un aumento de 5,7% en relación a enero de 2017. En el caso de los accidentes de trayecto, estos generaron 27,9 días perdidos promedio en enero de 2018, lo que implica un aumento de 2,6% respecto al mismo mes del año anterior.

Días perdidos promedio por accidentes en Mutualidades Enero de 2014 - Enero de 2018

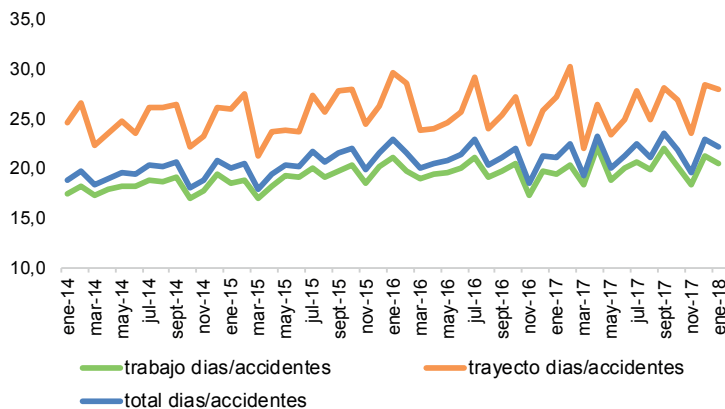

Fuente: Boletines Estadísticos SUSESOS

Días perdidos por accidentes según actividad económica

Como es habitual, la actividad económica con la mayor cantidad de días perdidos promedio por cada accidente del trabajo fue Minería con 39,8 días perdidos promedio en enero de 2018. Por otro lado, Comercio, Agricultura y Pesca y Servicios, se ubican bajo el promedio nacional para dicho mes.

Adicionalmente, se registró un aumento en el número de días perdidos promedio por accidentes del trabajo en casi todas las actividades económicas, al compararse con enero de 2017, destaca el aumento en el sector EGA 63,3%. Por otro lado, la única disminución se observó en el sector Minería con 2,5%.

Días perdidos promedio por accidentes del trabajo según actividad económica en Mutualidades Enero de 2018

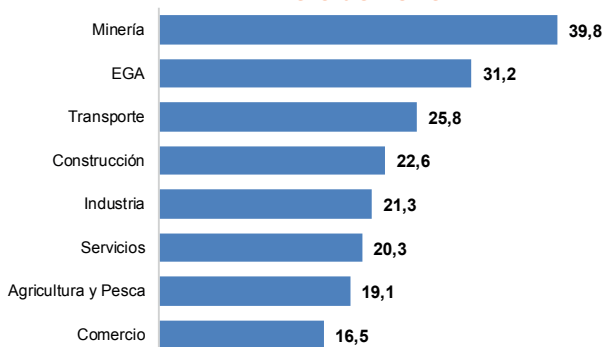

Fuente: Boletines Estadísticos SUSESOS

Accidentes Fatales²

Evolución mensual

En enero de 2018 se calificaron 40 accidentes fatales, los que se desagregan en 30 accidentes del trabajo (75,0%) y 10 accidentes de trayecto (25,0%)³. La cifra de accidentes fatales de enero de 2018 presenta un aumento 60,0% respecto del mismo mes del año anterior (15 casos más). En el caso de los accidentes del trabajo se observa un aumento de 76,0%, comparado con el mismo mes del año anterior. Por otro lado, en el caso de los accidentes de trayecto, hubo un aumento de 25,0%, comparado con el mismo mes del año anterior.

Accidentes fatales del trabajo y de trayecto Mutualidades e ISL Enero de 2014 - Enero de 2018

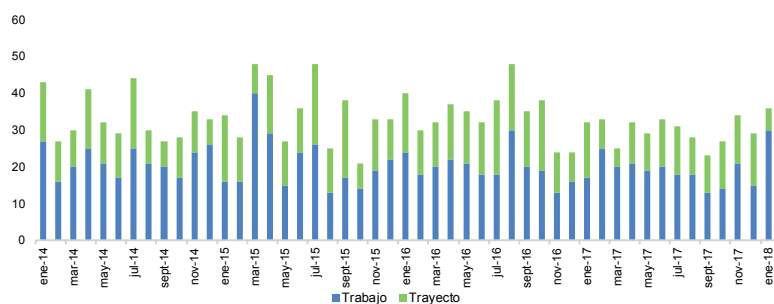

Fuente: RALF SISESAT

Actividad económica

Las actividades económicas con mayor número de fallecidos por accidentes fatales del trabajo en enero de 2018 fueron Transporte con 8 casos, Servicios con 7 casos y Agricultura y Pesca y Construcción, ambos con 4 casos cada una.

En accidentes fatales de trayecto en el mismo período, destacan las actividades de Agricultura y Pesca, Industria, Construcción y Servicios, con 2 casos fatales cada una.

Al comparar con enero de 2017, se puede observar que en el caso de los accidentes del trabajo, destaca el aumento en los sectores Construcción y Transporte con 4 casos más, cada uno. Por otro lado, la actividad que más disminuyó el número de accidentes fatales fue Agricultura y Pesca con 2 casos menos.

En el caso de los accidentes de trayecto, al comparar con enero de 2017, se puede observar que destaca el aumento en el número de accidentes fatales en los sectores Minería, Industria y Construcción con 1 caso fatal más, cada uno. Por otro lado, Servicios disminuyó en 1 caso fatal, comparado con el mismo mes del año anterior.

² Cifras actualizadas al 13 de abril de 2018.

³ Cabe destacar que estas cifras son provisionales y se modificarán debido a que existen casos de accidentes fatales que a la fecha del informe aún se encuentran en proceso de calificación.

Accidentes fatales del trabajo y de trayecto según actividad económica Mutualidades e ISL Enero de 2017 y Enero de 2018

Actividades Económicas	Accidentes fatales del trabajo			Accidentes fatales de trayecto		
	Enero de 2017 (1)	Enero de 2018 (2)	Diferencia (2) - (1)	Enero de 2017 (1)	Enero de 2018 (2)	Diferencia (2) - (1)
Agricultura y Pesca	6	4	-2	2	2	0
Minería	0	2	2	0	1	1
Industria	2	1	-1	1	2	1
EGA	0	2	2	0	0	0
Construcción	0	4	4	1	2	1
Comercio	0	2	2	1	1	0
Transporte	4	8	4	0	0	0
Servicios	5	7	2	3	2	-1
Total	17	30	13	8	10	2

Fuente: RALF SISESAT

El índice de letalidad⁴ indica que en nuestro país durante el mes de enero de 2018 ocurrieron 162 casos fatales cada 100.000 accidentes del trabajo. Al respecto, la actividad de EGA es la que registra la mayor letalidad en los accidentes del trabajo. Por otro lado, la actividad de Comercio registra la menor letalidad en sus accidentes del trabajo en dicho mes.

Letalidad de accidentes del trabajo según actividad económica en Mutualidades Enero de 2018⁵ (acc. fatales del trabajo /acc. del trabajo) x 100.000

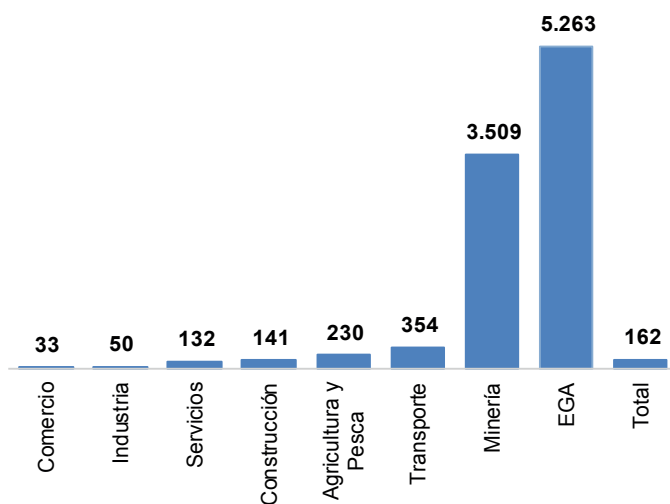

Fuente: RALF SISESAT

⁴ Número de casos fatales cada 100.000 accidentes.

⁵ No es posible incluir al ISL, ya que no se cuenta con datos completos de accidentes del trabajo para el cálculo del índice de letalidad, para este organismo administrador.

Región

En enero de 2018 se registraron 30 accidentes fatales del trabajo. Las regiones que presentaron la mayor cantidad de accidentes fueron Biobío con 8 casos, seguido de la región Valparaíso, Metropolitana y Araucanía con 4 casos cada una, Antofagasta, Coquimbo, Los Ríos y Los Lagos con 2 casos cada una, y O'Higgins con 1 caso fatal. Este mes se registra un caso fatal del trabajo en el extranjero.

Accidentes fatales del trabajo por región Mutualidades e ISL Enero de 2018

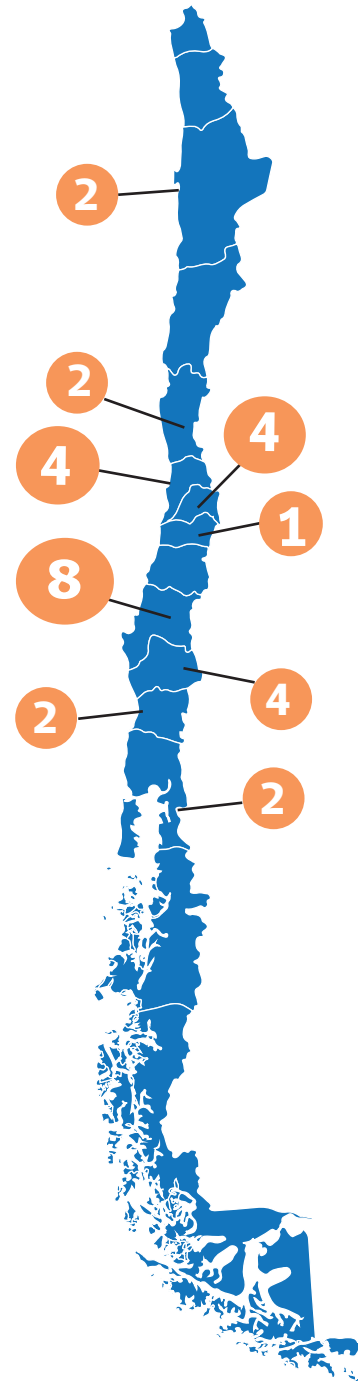

Fuente: RALF SISESAT

Enfermedades Profesionales

Evolución mensual

En enero de 2018 se diagnosticaron 705 enfermedades profesionales en las Mutualidades⁶, lo que implicó un aumento de 10,7% respecto a enero de 2017.

Se debe tener presente que a contar del mes de julio de 2015, se incorporan al registro de enfermedades profesionales a aquellas que causan incapacidad permanente o muerte sin tiempo perdido.

Enfermedades profesionales diagnosticadas en Mutualidades Enero de 2014 - Enero de 2018

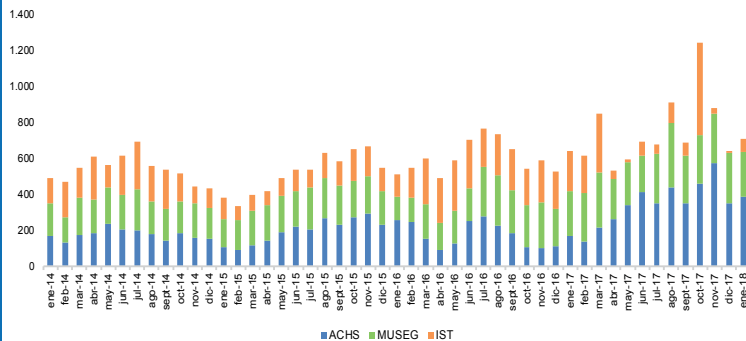

Fuente: Boletines Estadísticos SUSESO

Prestaciones económicas⁷

Pensiones vigentes

En el mes de enero de 2018 se encontraban vigentes 32.469 pensiones. Estas pensiones se descomponen en Invalidez parcial (9.588), Invalidez total (3.366), Gran invalidez (633), Viudez (11.940), Madres de hijo de filiación no matrimonial (1.385), Orfandad (5.155) y Otras pensiones (402).

Monto promedio de beneficios y días pagados por subsidios Mutualidades e ISL Enero de 2017 - Enero de 2018 (\$ de Enero de 2018)¹⁰

	ene-2017	feb-2017	mar-2017	abr-2017	may-2017	jun-2017	jul-2017	ago-2017	sept-2017	oct-2017	nov-2017	dic-2017	ene-2018
Monto promedio pagado por día de subsidio¹¹(\$)	20.694	22.683	21.105	21.478	19.500	21.005	21.496	21.989	21.562	22.445	21.655	19.500	21.499
Monto promedio pagado por indemnización¹²(\$)	3.484.359	3.162.030	4.334.614	2.857.328	3.637.020	2.733.476	3.410.341	3.519.443	3.266.025	3.514.440	2.744.951	3.637.020	3.303.672
Monto promedio de pensiones vigentes^{13,14}(\$)	180.118	182.435	182.366	183.917	180.210	182.525	182.600	180.206	181.915	188.370	182.481	180.210	172.301
Invalidez parcial	197.258	201.462	194.001	199.063	195.011	194.475	201.401	197.656	194.571	205.100	203.111	195.011	188.891
Invalidez total	313.702	318.631	324.344	337.071	325.977	349.389	331.208	330.257	337.457	373.398	333.320	325.977	308.103
Gran invalidez	390.231	388.182	411.102	401.329	423.281	418.596	431.296	405.751	409.068	397.689	407.675	423.281	346.074
Viudez*	165.593	166.704	168.173	166.851	167.074	166.372	165.889	165.348	165.536	165.405	164.741	167.074	162.894
Orfandad	63.447	67.585	79.488	80.086	74.872	76.983	76.614	73.835	71.886	78.059	74.635	74.872	61.775

* Incluye pensiones de madre de hijo de filiación no matrimonial

Fuente: Boletines Estadísticos SUSESO

⁶ Debido a que el IST ha presentado problemas en el registro de casos de enfermedades profesionales entre los meses de abril de 2017 y enero de 2018, en esta ocasión no se informará sobre la participación de las Mutualidades.

⁷ Las prestaciones económicas no incluyen en el mes de enero de 2018 los datos de la Subsecretaría de Salud Pública.

⁸ En enero de 2015, el ISL comenzó a informar de manera desagregada las pensiones por invalidez. Lo anterior, implicó un quiebre en la serie debido

Pensiones vigentes de la Ley N° 16.744⁸ Mutualidades e ISL Enero de 2014 - Enero de 2018

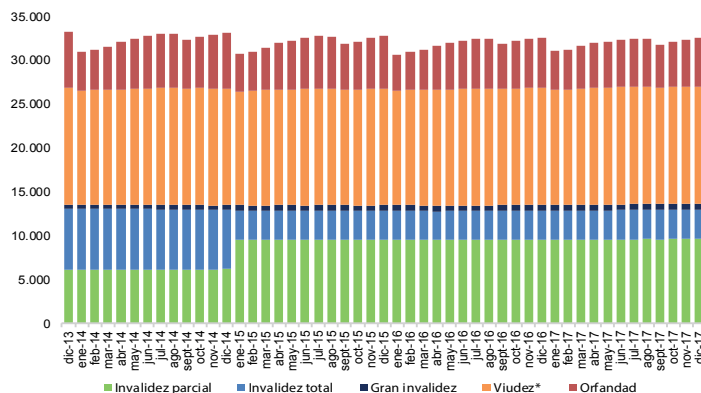

* Incluye pensiones de madres de hijo de filiación no matrimonial.

Fuente: Boletines Estadísticos SUSESO

Subsidios e indemnizaciones⁹

En enero de 2018 se iniciaron 27.245 subsidios por accidentes del trabajo, trayecto y enfermedades profesionales en las Mutualidades, ISL y Administradores Delegados. Dicha cifra registró un aumento de 4,0% respecto a enero de 2017.

Por su parte, el número de indemnizaciones por accidentes del trabajo, trayecto y enfermedades profesionales fue de 263 en enero de 2018, con una disminución de 3,0% respecto al mismo mes del año anterior.

Monto de beneficios

En enero de 2018, el monto promedio pagado por día de subsidio ascendió a \$21.499. Por su parte, el monto promedio pagado por indemnización fue de \$3.303.672 en enero de 2018. Por último, el monto promedio pagado por pensiones osciló entre \$64.178 (Orfandad) y \$346.074 (Gran invalidez) en el mismo mes.

a que anteriormente informaba todas las pensiones de invalidez como pensiones de invalidez total.

⁹ Incluye información de Administradores Delegados.

¹⁰ Para deflactar se utiliza el IPC.

¹¹ Monto de subsidios pagados / N° de días de subsidios pagados.

¹² Monto total indemnizaciones pagadas / N° indemnizaciones pagadas.

¹³ Incluye administración delegada.

¹⁴ Monto total de pensiones vigentes pagadas / N° de pensiones vigentes.

Cobertura

Evolución mensual

El número de trabajadoras(es) protegidas(os) por el seguro de la Ley N°16.744 en enero de 2018 fue 6.085.701 en las Mutualidades e ISL, lo que equivale a 72% de trabajadoras(es) ocupadas(os) en el país. Lo anterior, representó un aumento de 4,5% o de 264.689 trabajadoras(es) más que en enero de 2017.

Al desglosar por organismo administrador, se observa que el ISL registró el mayor aumento interanual de 12,7% en sus trabajadoras(es) protegidas(os), seguido de la MUSEG con 4,9%. la ACHS con 3,0% y el IST con 0,3% en el número de trabajadoras(es) protegidas(os).

La participación de los distintos organismos administradores en enero de 2018 no evidenció fuertes cambios comparado con el mes anterior. Al respecto, la ACHS concentró a 42,3% de trabajadoras(es) protegidas(os). Por su parte, la MUSEG, ISL e IST protegen a 35,1%, 12,9% y 9,7% de trabajadoras(es), respectivamente.

**Número de trabajadoras(es) protegidas(os)
Mutualidades e ISL
Enero de 2016 - Enero de 2018**

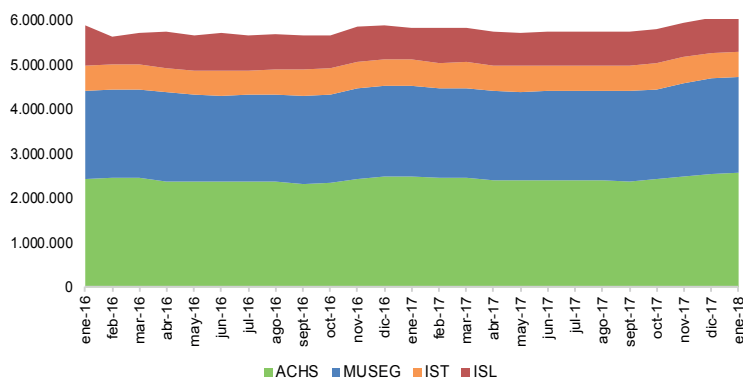

Fuente: Boletines Estadísticos SUSESO

Remuneraciones

En enero de 2018 la remuneración imponible promedio de los cotizantes del seguro de la Ley N°16.744 fue de \$764.439. Lo anterior, representa un aumento de 1,4% en términos reales respecto a enero de 2017.

El organismo administrador con mayor remuneración imponible promedio es la ACHS con \$861.171 en enero de 2018. Por otro lado, el ISL presenta la menor remuneración imponible promedio por cada cotizante con \$508.303.

**Remuneración promedio en Mutualidades e ISL
Enero de 2018
(Remuneración Imponible / Cotizantes)**

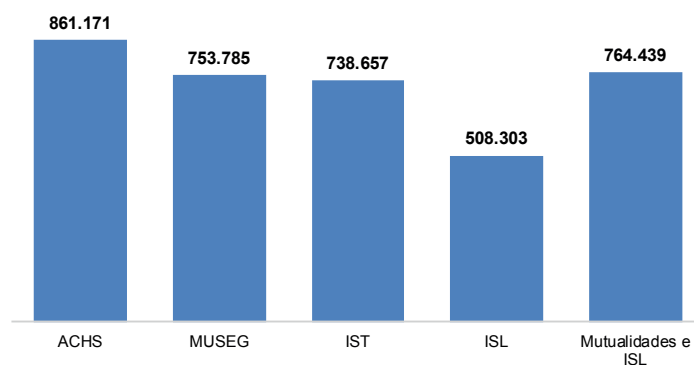

Fuente: Boletines Estadísticos SUSESO

Conoce otras publicaciones, investigaciones y proyectos en www.suseso.cl

puedes solicitar este boletín al correo publicaciones@suseso.cl